

RELATÓRIO INSTITUCIONAL

2024

**Educandário
São José**



@educandariosaojose.amparo
www.educandariosaojosemg.com.br

CNPJ: 20.915.260/0001-02

ÍNDICE

- 3. Sobre
- 4. Missão e Visão
- 5. Valores
- 7. Objetivos Gerais
- 8. Objetivos Específicos
- 9. Espiritualidade
- 10. Nosso 2024
- 11. Formações
- 12. Projetos Pedagógicos
- 14. Psicopedagoga
- 15. Equipe Odontológica
- 16. Captação de Recursos
- 18. Apoiadores
- 21. Reforma da Sala de Aula
- 22. Concerto do Telhado
- 23. Serviços Hidráulicos
- 24. Manutenção da Creche
- 25. Facilitando o Transporte
- 26. Caixas de Som
- 27. Caminhas
- 28. Projeto Bolinha de Sabão
- 29. Alimentação
- 30. Bairros Atendidos
- 32. Partilha de Alimentos
- 36. Agradecimentos



**Educandário
São José**



SOBRE



O Educandário São José é uma instituição dedicada ao cuidado e desenvolvimento integral de crianças. Fundado em 1962 com o propósito de proporcionar amor, respeito e oportunidades para o crescimento pessoal e social de cada criança. A instituição é dirigida pela Congregação das Irmãs Franciscanas de Nossa Senhora do Amparo.

Localizado em Mateus Leme - MG, o Educandário São José atende a uma comunidade diversa, promovendo a inclusão e o bem-estar de todos os seus integrantes. Nossos valores são baseados nos ensinamentos de nosso querido Padre Siqueira e da Irmã Francisca Pia, fundadores da Congregação, que nos inspiram a servir com dedicação e compaixão.





MISSÃO

O Educandário São José se compromete a proporcionar uma educação de qualidade, inclusiva e transformadora, inspirada nos princípios cristãos e no ideal siqueirano, visando o pleno desenvolvimento das crianças, especialmente aquelas em situação de vulnerabilidade, através de um ambiente amoroso, seguro e estimulante.

VISÃO

Ser uma instituição de referência na educação infantil, reconhecida pela excelência em seu atendimento, pela formação de crianças autônomas, criativas e preparadas para enfrentar os desafios de uma sociedade dinâmica, promovendo valores cristãos e a cidadania



VALORES

Amor e Compaixão: Cultivamos o amor incondicional e a compaixão para com todas as crianças, reconhecendo a importância do cuidado e do acolhimento.

Responsabilidade Social: Estamos comprometidos em atender às necessidades das crianças em situação de vulnerabilidade, promovendo a justiça social e a inclusão.

Excelência Educacional: Buscamos a excelência em todas as nossas práticas pedagógicas, garantindo uma educação de qualidade e integral.

Respeito e Diversidade: Valorizamos a diversidade e promovemos o respeito às diferenças, reconhecendo a unicidade de cada criança.



VALORES

Inovação e Adaptabilidade: Estimulamos a inovação e a adaptabilidade, acompanhando as rápidas mudanças da sociedade e dos paradigmas educacionais.

Colaboração e Participação: Promovemos a colaboração e a participação de todos os membros da comunidade educativa, valorizando o trabalho em equipe e a construção coletiva do conhecimento.

Espiritualidade e Ética: Inspiramo-nos nos princípios cristãos e no ideal siqueirano, buscando a verdade, o bem e a justiça em todas as nossas ações.



OBJETIVOS GERAIS

Enriquecer a Formação Pedagógica: Promover a formação contínua das educadoras da creche, visando a excelência no atendimento pedagógico e afetivo às crianças.

Aproximar as Famílias: Fortalecer o vínculo entre as famílias e o educandário, criando um ambiente de colaboração e apoio mútuo para o desenvolvimento integral das crianças.

Desenvolvimento Integral das Crianças: Incentivar o desenvolvimento físico, emocional e social das crianças através de atividades lúdicas e educativas que promovam a higiene e o bem-estar.





OBJETIVOS ESPECÍFICOS

Formação Pedagógica: Realizar reuniões mensais de formação e atualização para as educadoras e auxiliares, alinhadas com as diretrizes da BNCC. Promover encontros pedagógicos que incentivem práticas de ensino com leveza, atenção e carinho.

Aproximação da Família: Organizar atividades e eventos que envolvam as famílias, promovendo um ambiente de proximidade e colaboração. Convidar profissionais da área da saúde mental que beneficiem tanto as famílias quanto as equipes do educandário.

Desenvolvimento Integral das Crianças: Implementar atividades lúdicas que promovam o desenvolvimento físico e emocional das crianças. Educar sobre a importância da higiene bucal e pessoal, incentivando hábitos saudáveis desde a infância.

Sustentabilidade: Promover a sustentabilidade, não apenas com práticas ambientais, mas também no desenvolvimento integral de nossas crianças, incentivando e exemplificando ações de cuidado com o próximo, com o ambiente e com a comunidade como um todo.



Espiritualidade - Educar Com O Coração

A espiritualidade é um pilar fundamental no Educandário, permeando todas as nossas atividades e interações diárias. Acreditamos que o desenvolvimento espiritual das crianças, independentemente de sua religião, é essencial para o seu crescimento integral. Através de momentos de reflexão, orações e atividades que promovem valores como amor, respeito, solidariedade e gratidão, buscamos nutrir o espírito das crianças, proporcionando-lhes um senso de propósito e conexão com algo maior. Este enfoque não apenas contribui para a formação de indivíduos mais conscientes e compassivos, mas também oferece um refúgio de paz e segurança em um mundo muitas vezes desafiador. A espiritualidade, em nossa creche, é um caminho para o desenvolvimento de uma base sólida de valores e princípios que guiarão as crianças ao longo de suas vidas.





Nosso 2024

Atendemos cerca de 100 crianças de quatro meses a dois anos e onze meses, que moram no município de Mateus Leme-MG e nos distritos pertencentes ao mesmo.

O ano de 2024 foi muito especial para o Educandário São José, pois buscamos cada vez mais nos atualizar de acordo com as necessidades atuais, alinhando nosso trabalho com a Base Nacional Comum Curricular (BNCC).

Trabalhamos em sequências didáticas que envolvem o eu, o brincar, o tempo, os espaços, o educar e o cuidar, entendendo o cuidado como algo indissociável do processo educativo. Nesse contexto, acolhemos as vivências e os conhecimentos construídos pelas crianças, pelas famílias e pelo ambiente escolar.



F

Formação 1: Especificidades da Instituição e Carisma da congregação

O

Formação 2: Importância da Psicomotricidade na Educação Infantil

R

Formação 3: Desenvolvimento Infantil e suas Etapas

M

Formação 4: Análise do Filme "O Contador de Histórias"

A

Formação 5: Análise do Filme "O Milagre de Anne Sullivan"

C

Formação 6: Práticas Inclusivas na Educação Infantil

O

Formação 7: Comunicação Eficaz com Crianças e Famílias

E

Formação 8: Gestão de Conflitos e Resolução de Problemas

S

Formação 9: Planejamento e Avaliação Pedagógica

Formação 10: Saúde Mental e Bem-Estar na Educação Infantil

Formação 11: Lei Lucas e Primeiros Socorros

Formação 12: NR 06 - Uso de EPI e Segurança do Trabalho

Formação 13: Treinamento de Higiene e Saúde



PROJETOS PEDAGÓGICOS



Novena de Natal: Envolvimento das crianças em encenações e cantos natalinos.

Projeto - Bolinha de Sabão: Apresentação das criações na Manhã Cultural.

Festa Junina: Danças típicas, brincadeiras e grande participação da comunidade.

Festa da Família: Fortalecimento laços entre a escola, crianças e famílias.

Carnaval: Celebração cultural com marchinhas e danças.

São José: Confraternização e celebração devocional.

Dia Mundial da Água: Atividades práticas sobre cuidados com a água.

Páscoa: Apresentação dos símbolos da Páscoa e histórias.



PROJETOS PEDAGÓGICOS

Povos Indígenas: Atividades sobre os primeiros povos do Brasil.

Nossa Senhora do Amparo: Homenagem à padroeira da instituição.

Folclore: Histórias e cantigas sobre o folclore brasileiro.

Dia da Bíblia: Apresentação lúdica da Palavra de Deus.

Independência do Brasil: Atividades sobre as cores da bandeira nacional.

Dia da Árvore: Ensino sobre a importância da preservação da natureza.

Dia das Crianças: Celebração com brincadeiras e atividades artísticas.

Dia da Consciência Negra: Valorização da cultura afro-brasileira.

Natal: Atividades nas salas, novena e apresentação do auto de Natal.





TRABALHO REALIZADO PELA PISCOPEDAGOGA

Maria Flávia de Carvalho

Avaliações Diagnósticas

Objetivo: Identificar necessidades individuais das crianças.

Resultado: Elaboração de planos de intervenção personalizados.

Formação Continuada

Temas: Desenvolvimento infantil, estratégias de ensino inclusivas, vínculo afetivo.

Resultado: Capacitação da equipe pedagógica para práticas mais eficazes.

Atividades Lúdicas

Objetivo: Estimular curiosidade, criatividade e expressão emocional.

Métodos: Contação de histórias, jogos educativos.

Colaboração com a Direção

Participação: Planejamento estratégico da instituição.

Contribuição: Definição de metas e ações para melhorar a qualidade do atendimento.

Acompanhamento Contínuo

Objetivo: Garantir o progresso e o desenvolvimento pleno das crianças.

Resultado: Ambiente educativo acolhedor e inclusivo.



VISITA DA EQUIPE ODONTOLÓGICA

No ano de 2024, o Educandário São José recebeu uma visita odontológica especial, organizada em parceria com os colaboradores da prefeitura. Durante este evento, profissionais da saúde bucal realizaram uma avaliação dos dentinhos das crianças. Além das consultas, os pequenos participaram de uma sessão educativa sobre a importância da higiene bucal, onde aprenderam técnicas eficazes de escovação e receberam valiosas dicas para manter seus sorrisos saudáveis.





Captação de Recursos

4% - Recursos Próprios

3,7% - Doações PF

2,7% - Doações PJ

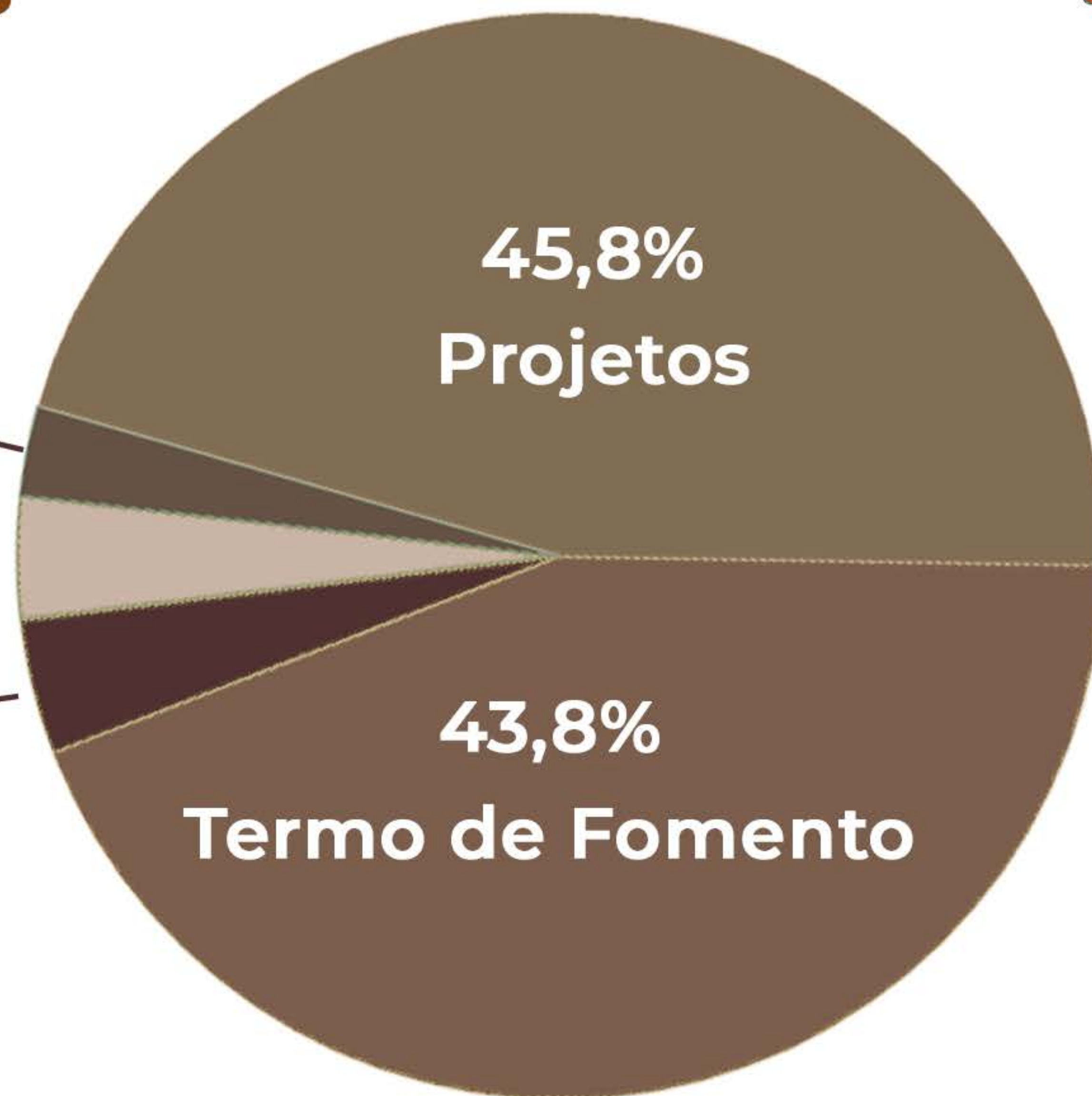

Captação de Recursos



Projetos:

- Franziskaner Helfen (Alemanha)
- CMDCA (Conselho Municipal dos Direitos da Criança e do Adolescente)
- Fórum de Mateus Leme
- Destinação de Impostos de Renda

Doações de Pessoa Jurídica:

- Ágapé - Manutenção e Construção
- Cavalhada de Mateus Leme

Termo de fomento:

- Prefeitura Municipal de Mateus Leme

Doações de Pessoa Física:

- Carnês
- Pastorais e Movimentos Sociais
- Destinação de IR

Recursos Próprios:

- Bazar
- Festa Junina
- Horta.

APOIADORES



A P O I A D O R E S

- Unimed
- Verbum - Clínica de Apoio e Desenvolvimento Infantojuvenil.
- Loja Maçônica Pilares da Verdade de Mateus Leme
- Supermercados Parreira
- Lar São Mateus
- Cavalhada - Mateus Leme
- Ágape - Manutenção e Construção
- Associação Comercial Industrial Agropecuária e Serviços
- Atives Fitness Academia
- Padaria Cravo e Canela
- Anita - Assessoria Contábil
- Fórum Desembargador Rubem Miranda
- AACF - Associação Arte Cultura e Fantasia
- SSVP - Sociedade de São Vicente de Paulo (Conferência N. Sra. da Conceição e N. Sra. Aparecida)
- Sirlei Macieira Guimarães Martins e amigos
- Prefeitura Municipal de Mateus Leme



A P O I A D O R E S

- Casa de Carne Diniz
- Missão Central Franciscana da Alemanha
- Sempre Internet
- Rosimeire Palhares
- Imaculada Silva
- Drogaria Candico
- Secretaria Municipal de Saúde
- CREAS Mateus Leme
- CMDCA Mateus Leme
- Maria Amparo Melo de Carvalho
- Wellington José de Barro
- Antonio Helio
- Jorge Jader da Silva
- Telma Pinetto
- Terço dos Homens (Mateus Leme)
- EAC (Encontro de Adolescentes com Cristo)
- ECC (Encontro de Casais com Cristo)





Reforma da Sala de Aula

Graças às doações recebidas, foi possível realizar a reforma de uma das salas de aula. Este espaço foi transformado em um ambiente mais seguro, confortável e estimulante para as crianças, proporcionando um local ideal para o aprendizado e o desenvolvimento. A reforma incluiu a renovação do piso, pintura das paredes e melhoria da iluminação, criando um ambiente mais acolhedor e propício para a educação.





Conserto do Telhado

As doações também nos permitiram consertar o telhado do educandário, resolvendo problemas de infiltração e garantindo a proteção contra as intempéries. Este reparo foi essencial para manter a estrutura do prédio em boas condições, assegurando um ambiente seco e seguro para todos. A manutenção do telhado previne danos futuros e prolonga a vida útil do nosso espaço físico.





Serviços Hidráulicos

Com o apoio das doações, conseguimos realizar serviços hidráulicos recentes, resolvendo problemas de vazamentos e melhorando a eficiência do sistema de água e esgoto. Esses reparos são fundamentais para garantir a higiene e o bem-estar de nossas crianças e equipe, evitando interrupções no dia a dia e promovendo um ambiente saudável.





Manutenção da Creche

As contribuições recebidas também foram utilizadas para fazer a manutenção necessária na creche. Este trabalho incluiu a revisão de instalações elétricas, pintura de paredes, e a substituição de mobiliário danificado. A manutenção regular é essencial para garantir a segurança e o conforto de nossos pequenos, proporcionando um ambiente acolhedor e funcional.





Facilitando o Transporte

Foi possível a aquisição de um carro, facilitando o transporte de materiais e a realização de trabalhos externos. Este recurso permite que realizemos viagens educativas, transporte de suprimentos.





Caixas de Som

Adquirimos caixas de som de alta qualidade, melhorando significativamente a experiência em nossos eventos e atividades. Agora, podemos realizar apresentações musicais, festivais e outras atividades com som claro e potente, envolvendo ainda mais as crianças e a comunidade.





Caminhas e Roupas de Cama

As doações também nos permitiram adquirir novas caminhas e roupas de cama, aumentando o conforto e a higiene para nossas crianças. Este investimento garante que todas as crianças tenham um local seguro e aconchegante para descansar.





Projeto Bolinha de Sabão

Pudemos implementar o Projeto Bolinha de Sabão, que estimula a criatividade e expressão artística das crianças. Este projeto oferece atividades lúdicas e educativas que permitem às crianças explorar sua imaginação e desenvolver habilidades artísticas de forma divertida e envolvente.



Alimentação



Durante o atendimento em período integral, as crianças realizam cinco refeições diárias: café da manhã, lanche da manhã, almoço, lanche da tarde e jantar. No início, elas necessitam do auxílio das monitoras e auxiliares para se alimentar. Ao longo do ano, é possível observar a evolução de cada uma dentro de sua faixa etária. As educadoras também desempenham um papel importante, auxiliando as crianças que apresentam dificuldades, incentivando-as a experimentar novos alimentos e conscientizando-as sobre a importância de evitar o desperdício.



Onde Estão Nossas Crianças:



+20
BAIRROS
ATENDIDOS

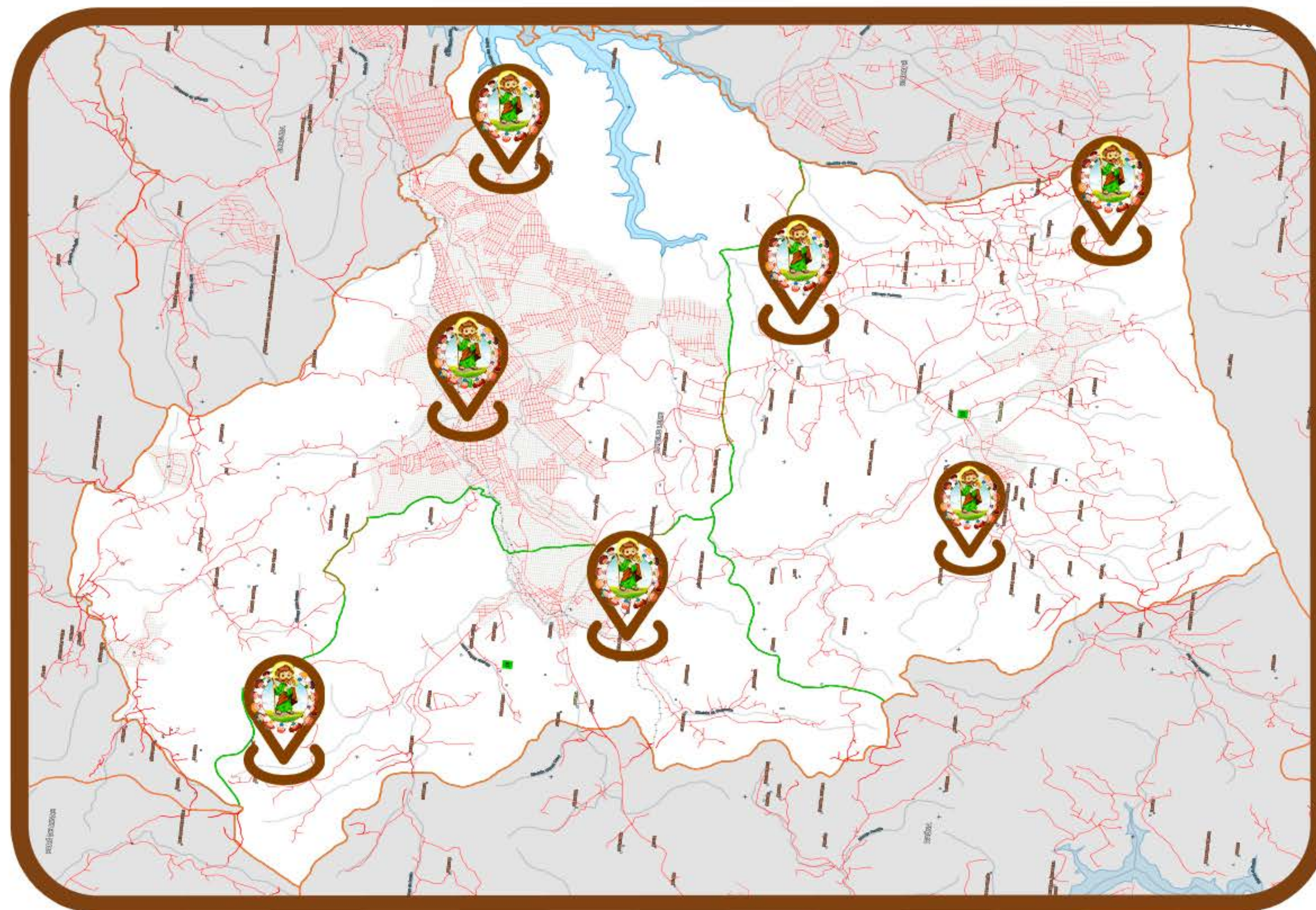



Onde Estão Nossas Crianças:

- Vila Suzana
- Imperatriz
- Vale dos Araçás
- João Paulo II
- Nossa Senhora do Rosário
- Concenza
- Santa Bárbara
- Vista Alegre
- Central
- Imperatriz
- Parque da Serra
- Londrina
- Centro
- Vale Verde
- Nossa Senhora de Fátima
- Planalto
- Jardim Serra Azul
- Santa Luzia
- Duque de Caxias
- Mangabeiras
- Azurita.

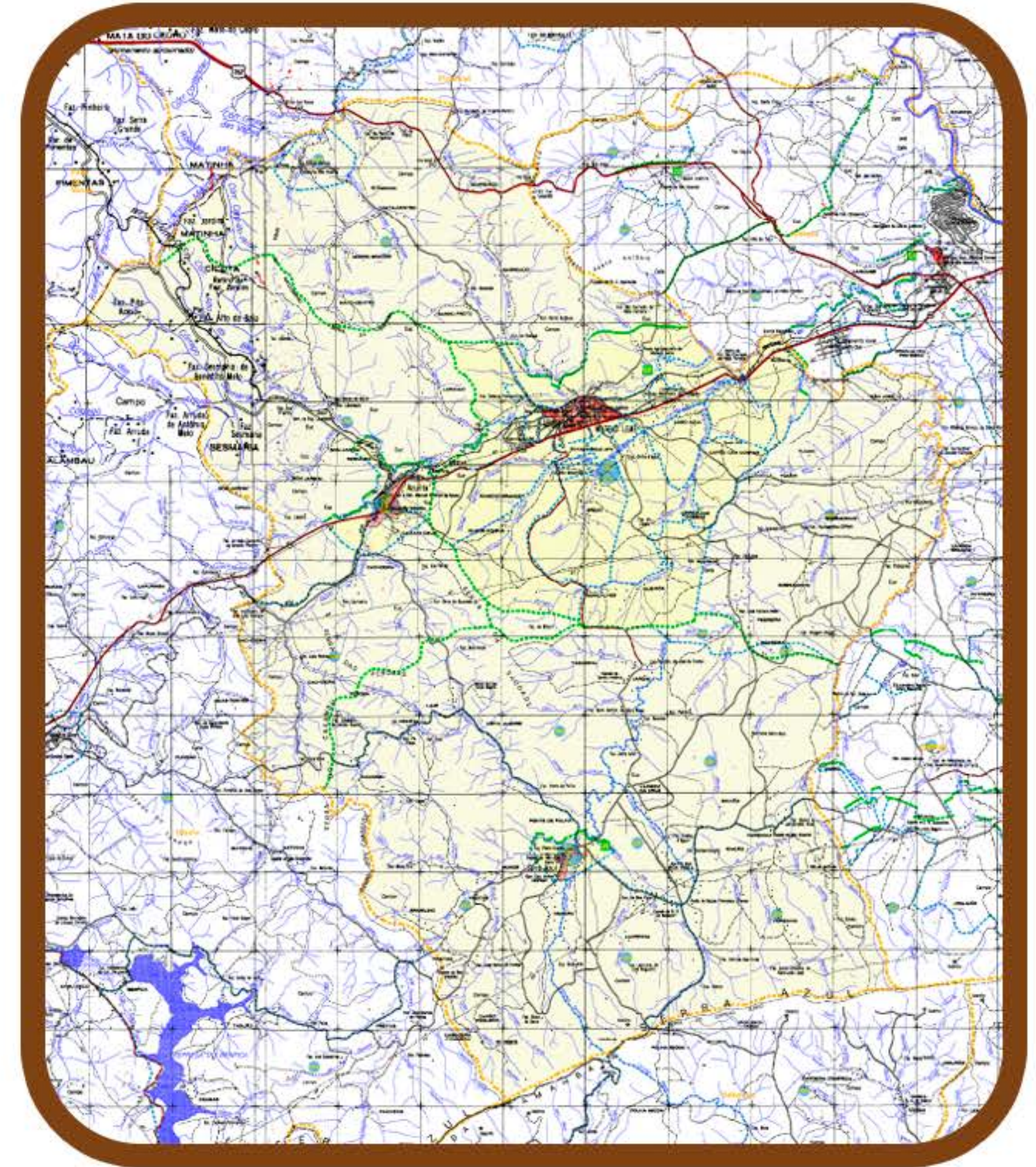



Durante o ano de 2024, foram ofertadas **144**
cestas básicas para 12 famílias em situação de
vulnerabilidade social.





Distribuimos semanalmente leite para todas as crianças matriculadas no Educandário, totalizando **4.600 litros de leite** doados em 2024.





Com a partilha de frutas, legumes e hortaliças, entre alimentos doados pela comunidade e alimentos cultivados em nossa horta, totalizamos **6,6 toneladas de alimentos** partilhados.





Partilha de almoço e café da manhã com nossos irmãos e irmãs em situação de rua, totalizando cerca de **2 mil cafés da manhã e 4 mil refeições no almoço.**



Agradecimentos



Gostaríamos de expressar nossa profunda gratidão a todos que contribuíram para o sucesso do Educandário ao longo de 2024. Agradecemos aos nossos educadores, funcionários e voluntários pela dedicação e amor com que cuidam e educam nossas crianças diariamente. Um agradecimento especial às famílias pela confiança e parceria, e aos nossos parceiros e doadores, cujo apoio é fundamental para a continuidade de nosso trabalho.

